



ANTALYA BÜYÜKŞEHİR BELEDİYESİ
İMAR VE BAYINDIRLIK KOMİSYONU RAPORU

Tarih:02.01.2020

| | |
|--|--|
| BİRİM | İMAR VE ŞEHİRCİLİK DAİRESİ BAŞKANLIĞI |
| TALEP SAHİBİ | ELMALI BELEDİYESİ |
| MECLİS TOPLANTISININ TARİHİ VE GÜNDEM MADDESİ | Büyükşehir Belediye Meclisinin 09.12.2019 tarihli toplantısında gündemin 81. maddesinde görüşülerek İmar ve Bayındırlık Komisyonuna havale edilmiştir. |
| TALEP KONUSU | Elmalı Belediye Meclisinin 03.10.2019 tarih ve 60 sayılı kararı ile uygun bulunan Karyağdı Mahallesi 140, 239 ve 240 adalarda yeniden düzenleme yapılmasına ilişkin 1/1000 ölçekli uygulama imar planı değişikliği |
| KOMİSYON RAPORU: | Elmalı Belediye Meclisinin 03.10.2019 tarih ve 60 sayılı kararı ile uygun bulunan Karyağdı Mahallesi 140, 239 ve 240 adalarda yeniden düzenleme yapılmasına ilişkin 1/1000 ölçekli uygulama imar planı değişikliği Komisyonumuzca incelenmiş, Belediyesinden geldiği şekliyle uygun olduğu görüşüne varılmıştır. Komisyon Raporu imza altına alınarak, Meclisin takdirine sunulmuştur. |

Mehmet HACIARİFOĞLU
İmar Kom. Başkanı

Erkan DEMİRCİ
İmar Kom. Üyesi

Sıdıka GÖKYAR KIZILCA
İmar Kom. Üyesi

Enver BARİŞ
İmar Kom. Üyesi

Ali ÇETİN
İmar Kom. Üyesi

Mehmet Ali KIRIŞ
İmar Kom. Üyesi

Hasan Cumhur GÖNCÜ
İmar Kom. Üyesi

Barış BULUT
İmar Kom. Üyesi

Adem ER
İmar Kom. Üyesi

T.C.
ELMALI İLÇESİ
BELEDİYE MECLİS KARARI

TARİHİ :03/10/2019 YILI:2019
NOSU : 60 AYI: EKİM
MADDE : 04/c
BİRLEŞİMİ : 01
OTURUMU : 02
KONU : İlçenin Karyağdı Mahallesi 140 ada 43 parsel nolu taşınmaz için hazırlanan 1/1000 ölçekli Uygulama İmar Planı değişikliğinin görüşülmesi.

BELEDİYE MECLİSİNİ TEŞKİL EDENLER :

Belediye Meclisi, Belediye Başkanı Halil ÖZTÜRK' ün Başkanlığında, Belediye Meclis Üyeleri Mehmet ÇETİN, Hasan İYİLİKÇİ, Hasan AYDIN, Ali Rıza ÖZEKOĞLU, Şükrü ERCAN, Fatih EKİCİ, Muhammet KEMENÇE, Durmuş ASLAN, İsmail DEMİR, Yasemin AY' ın iştirakleriyle, (Üyeler Mehmet TUFAN, Erhan DURKAN, Kâmuran ÜNAL, Ömer DOĞAN, Şükrü GÜLER, Bulunmadı)

Gündemin bu maddesini teşkil eden, Belediye Meclisinin daha önceki gündemlerinde Belediye Meclisince İmar Komisyonuna havale edilen İlçenin Karyağdı Mahallesi 140 ada 43 parsel nolu taşınmaz için hazırlanan 1/1000 ölçekli Uygulama İmar Planı değişikliğinin görüşülmesi konusu Belediye Meclisinin 03/10/2019 tarihinde saat 11.00' deki ikinci oturumunda gündeme gelmiş olup, Konu İmar Komisyonunun Raporu doğrultusunda incelenerek,

İlçenin Karyağdı Mahallesi 140,239 ve 240 adaların bir kısmında yer alan parkın kaldırılması için hazırlanan 1/1000 ölçekli uygulama imar planı değişikliğinin 3194 Sayılı İmar Kanununun 8/b maddesine göre onaylanmasına Üyeler Belediye Başkanı Halil ÖZTÜRK, Muhammet KEMENÇE, Mehmet ÇETİN, Hasan AYDIN, Hasan İYİLİKÇİ, Şükrü ERCAN, Durmuş ASLAN' ın **kabul**, Üyeler İsmail DEMİR, Yasemin AY, Ali Rıza ÖZEKOĞLU, Fatih EKİCİ' nin **çekimsiz** oyu vermesi sonucunda **oy çokluğu** ile karar verildi.

Bu hususla ilgili işlemlerin uygulanması ve kararın bu açıklamalar doğrultusunda uygun olduğunun oy çokluğu ile kesinleşmesinin kabulüne, Kararın 5393 Sayılı Belediye Kanununun 23. Maddesi ve Belediye Meclisi Çalışma Yönetmeliğinin 18. Maddesi gereğince Mülkiye Amirliğine sunulmasına ve ayrıca Belediye Meclisinin Çalışma Yönetmeliğinin 17. Maddesi gereğince Antalya Büyükşehir Belediye Meclisine gönderilmesine oy birliği ile karar verildi.

Halil ÖZTÜRK
Belediye Başkanı
Meclis Başkanı

Fatih EKİCİ
Meclis Tutanak Katibi



ANTALYA İLİ ELMALI İLÇESİ KARYAĞDI MAHALLESİ
ADA/PARSEL NO:140,239 VE 240 ADALARIN BİR KISMINDA

PAFTA NO:023C04A4B

MEVCUT PLAN

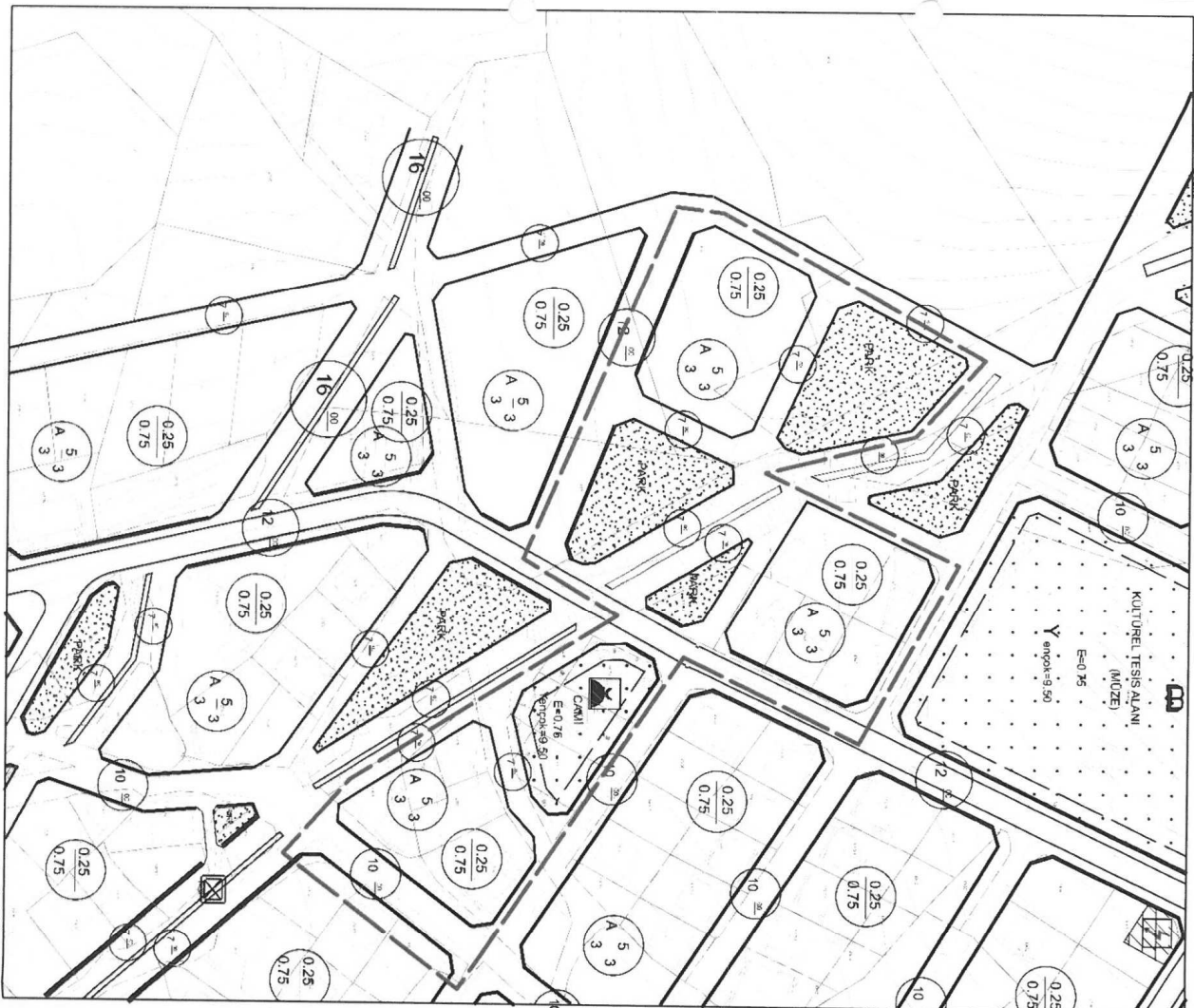

UYGULAMA İMAR PLANI DEĞİŞİKLİĞİ

ÖLÇEK:1/1500
ÖNERİ PLAN

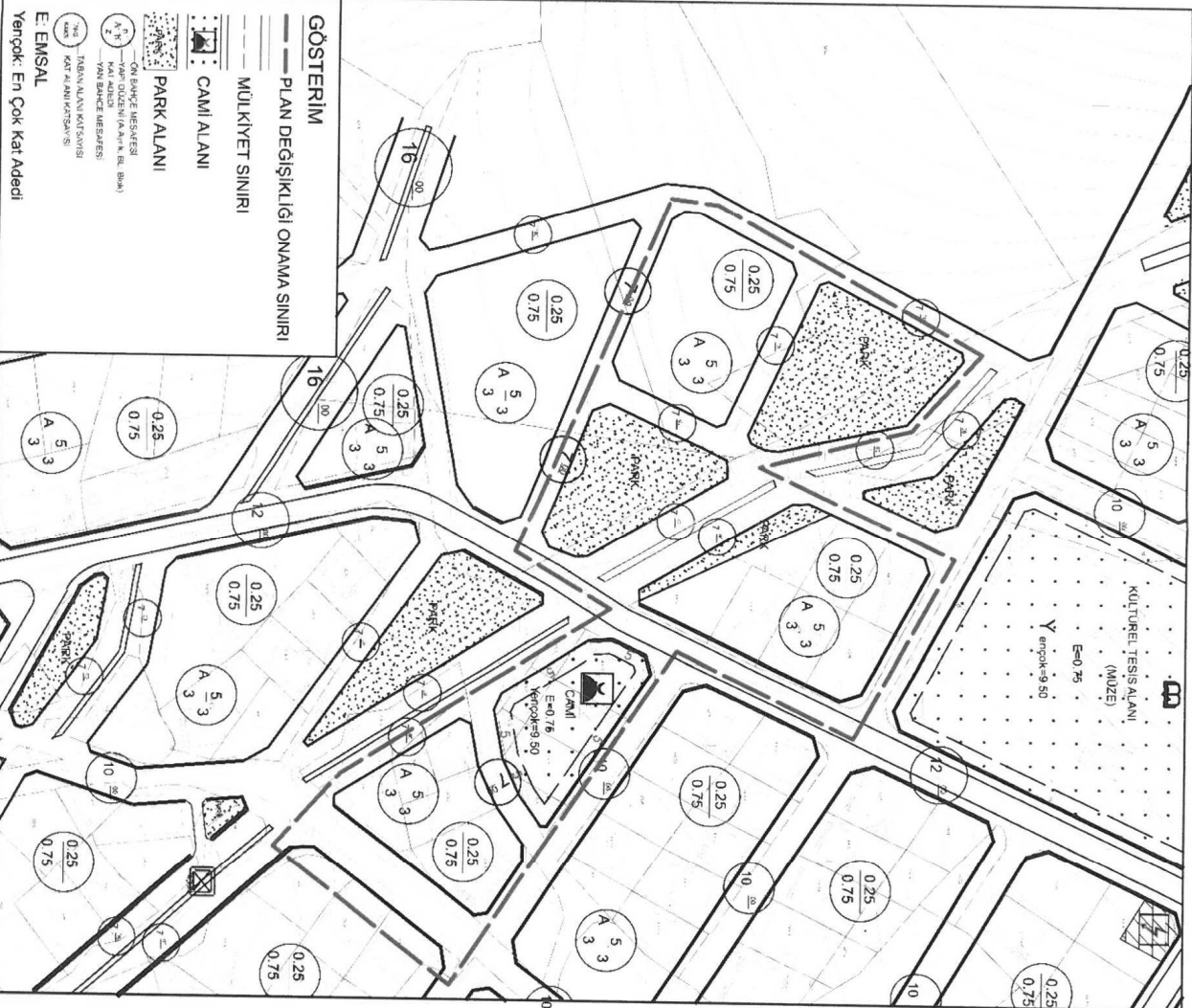

ANTALYA İLİ ELMALI İLÇESİ KARYAĞDI MAHALLESİ
140, 239 VE 240 ADALARIN BİR KISMINDA
UYGULAMA İMAR PLANI DEĞİŞİKLİĞİ PLAN AÇIKLAMA RAPORU

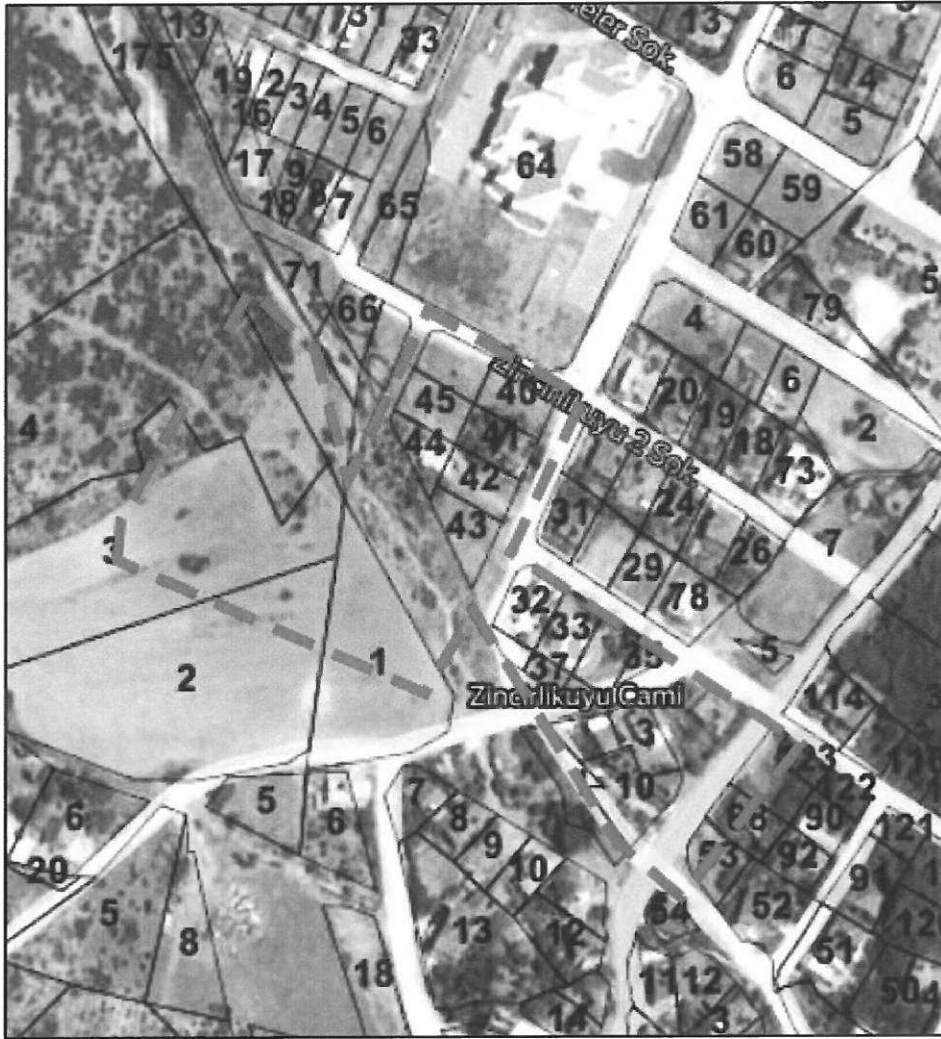

1. PLANLAMA ALANININ GENEL TANITIMI

Uygulama imar planı deęiřiklięi teklifi Antalya İli, Elmalı İlçesi, Gündoęan Mahallesi, O23C-04A-4B no'lu 1/1000 ölçekli hâlihazır pafta üzerinde yer alan 140, 239 ve 240 no'lu yapı adalarının bazı kısımlarını kapsayan yaklaşık 17.836 m² yüz ölçümlü bölgeyi kapsamaktadır. Parseller Elmalı Anadolu Lisesi'nin 200 m kuzeyinde konumlanmıştır.

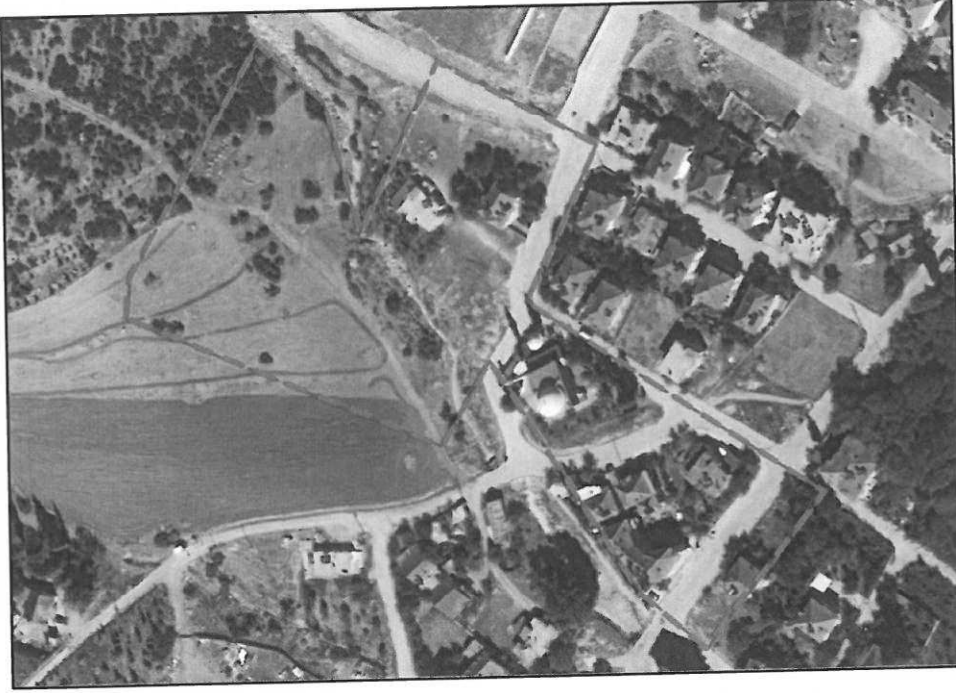

Şekil 1. Uydu Görüntüsü

2. MEVCUT ARAZİ KULLANIMI VE MÜLKİYET DURUMU

Plan deęiřiklięine konu alanın doęu kısmında yer alan yapı adalarında imar uygulamaları tamamlanmış olup batı kısımdaki imar adalarında ise henüz uygulama yapılmamıştır. Uygulama görmüş olan parsellerin bazılarında konut amaçlı yapılaşmalar gerçekleşmiştir. Alan içerisinde bir adet cami bulunmaktadır. Diğer parseller ise boş durumdadır.

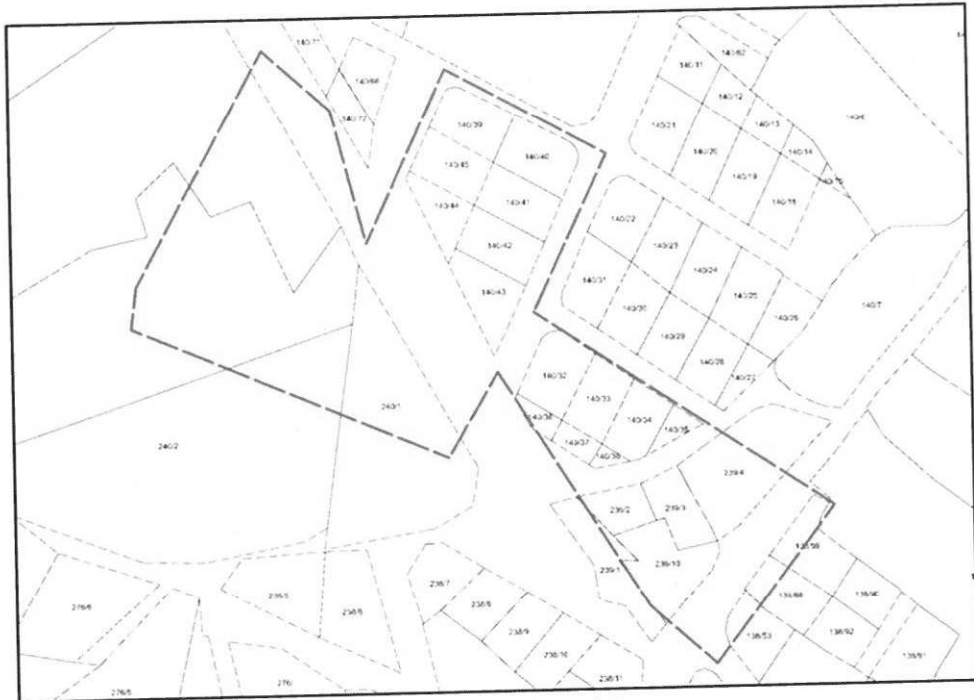

Şekil 2. Mevcut Kadastral Durum



IDEAL ŞEHİRCİLİK HİZMETLERİ

3. ONAYLI PLAN KARARLARI

Bölgede üst ölçekli plan olarak Çevre ve Şehircilik Bakanlığı'nca onanlı Antalya-Burdur-Isparta Planlama Bölgesi 1/100.000 Ölçekli Çevre Düzeni Planı mevcut olup bölge "Kentsel Gelişme Alanı" olarak tanımlıdır. Taşınmazların bulunduğu Gündoğan Mahallesi'nde alt ölçekli plan olarak Elmalı İlçesi 1/5000 ölçekli nazım ve 1/1000 ölçekli uygulama imar planı revizyonları mevcuttur.

Onaylı nazım imar planında taşınmazların bulunduğu bölge düşük yoğunluklu meskûn konut alanı, park alanı, ibadet alanı ve yol olarak planlanmış olup uygulama imar planında ulaşım kademelenmesi 12 m, 10 m ve 7 metrelik yollarla sağlanmıştır. Alan içerisindeki mevcut cami imar planlarında da korunmuş, bölgenin içerisinde geçen dere 16 m genişliğinde önerilen yaya yollarının ortasında kalacak şekilde kanala alınmıştır. Yapılaşma koşulları ayırık nizam 3 kat, TAKS:0.25 KAKS:0.75 olarak planlanmıştır.



Şekil 3. 1/100.000 Ölçekli Çevre Düzeni Planı

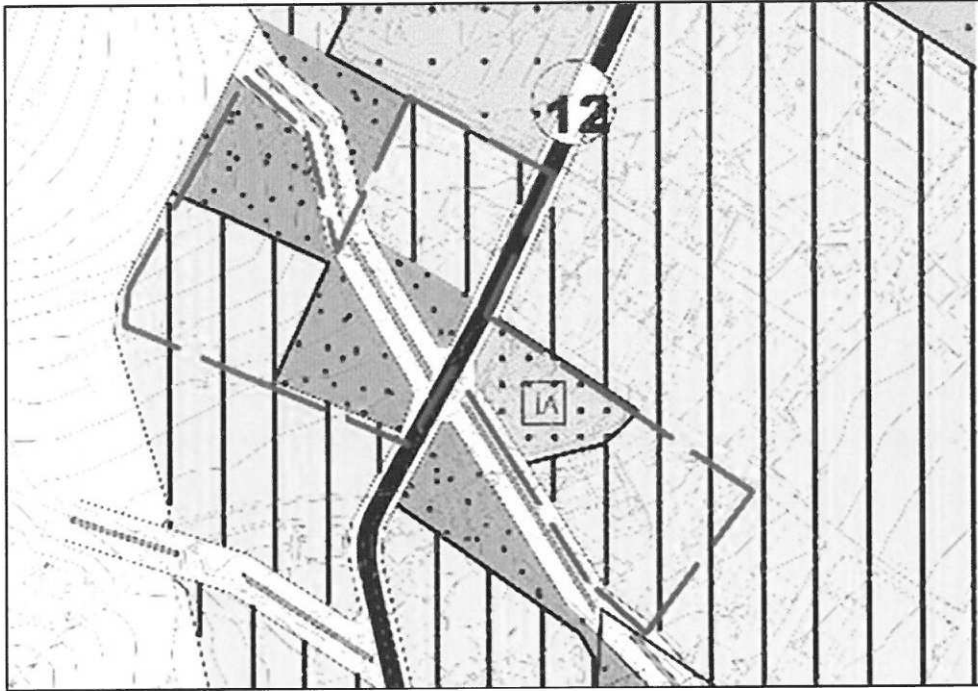

Şekil 4. 1/5000 Ölçekli Nazım İmar Planı



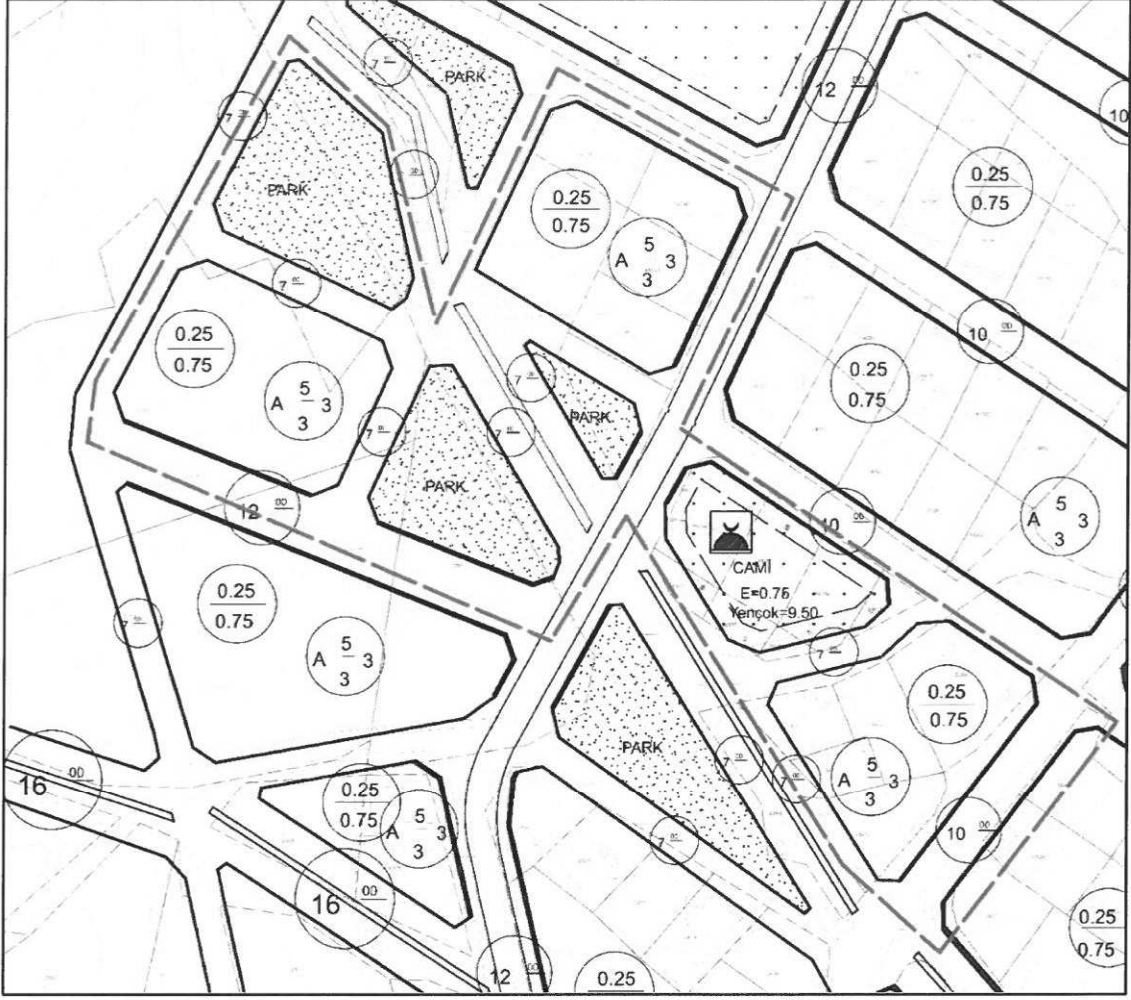

Şekil 5. 1/1.000 Ölçekli Uygulama İmar Planı

4. PLANLAMANNIN AMACI VE KAPSAMI

Elmalı nazım ve uygulama imar planı revizyonları Elmalı ve Antalya Büyükşehir Belediye Meclislerince 2016 yılı içerisinde onaylanarak yürürlüğe girmiştir. Söz konusu planlar hazırlanırken kadastro incelemesi ve yapılaşma analizleri yetersiz kaldığından önceki plana göre, yapılaşması büyük oranda tamamlanmış durumda olan bölgelerde gerek mülkiyet hakları bakımından, gerekse yapılaşmalar açısından önemli sorunlara yol açmıştır. Plan bütünündeki meskûn alanlarda yapılan inceleme neticesinde mevcut ruhsatlı yapıların dikkate alınmadığı, imar uygulamaları sonucu oluşan mülkiyet desenine uyulmadığı tespit edilmiştir. Bu nedenle revizyon planlarla imar açısından geçmişte yaşanan sorunların çözümünde istenilen başarı yakalanamadığı gibi, bilakis daha büyük sorunlar ortaya çıkmıştır. Uygulama görmüş ve yapılaşmış olan alanlarda 3194/18. Madde uygulaması yapılması, kat mülkiyeti kurulmuş olan parsellerin hisseli hale gelmesine neden olacaktır. Ayrıca ruhsatlı olarak yapılaşmış olan pek çok yapının yolda ya da sosyal alanlarda kalması nedeniyle binaların kamulaştırılması gerekecek, belediyeye büyük oranda ekonomik yük getirecektir. Ayrıca yine mülkiyetler yeterince gözetilmeden alınan plan kararları nedeniyle oluşan yoldan ya da parktan ihdaslar planının uygulanmasını güçleştirmektedir. Meri mevzuat gereği parselasyon planlarının en az ada bazında tamamlanmadan, yapı ruhsatı verilmesi mümkün olmadığından, kent merkezinde yeni yapı ruhsatı ya da tadilat ruhsatı verilmesi sıkıntı yaratacaktır. Elmalı kentinde planlı gelişim sekteye uğrayacak, bu durumdan gerek kamu, gerekse Elmalı halkı zarar görecektir. Bu kapsamda revizyon uygulama imar planı kararları, önceki plan durumu, imar uygulaması ve mevcut yapılaşma durumuyla birlikte analiz edilerek teklif uygulama imar planı değişikliği hazırlanmıştır. Hazırlanan imar planı değişikliği teklifi ile imar planı revizyonu sonucu mağduriyet yaşayan taşınmazların önceki imar planı kararları, imar mevzuatı, kamu yararı ve planlama ilkeleri gibi kriterler baz alınarak hak kayıplarının önlenmesi, gerek özel mülkiyet sahiplerinin, gerekse belediyenin uğrayacağı yapılaşmama, kamulaştırma vb. mağduriyetlerin de giderilmesi hedeflenmiştir.



5. PLAN KARARLARI

Uygulama imar planı deęişiklięi teklifi ile nazım imar planında deęişikliğe yol açmayacak ve ulaşım bütünlüğünü bozmayacak düzenlemeler önerilmiştir. Bu kapsamda önceki planlarda konut alanı olarak imar uygulaması tamamlanmış olan ancak plan reviyonunda park alanı olarak plan kararı getirilmiş olan 140 ada 43 parsel yeniden, önceki imar planı kararlarına göre konut alanı olarak düzenlenmiştir. 140 ada 43 parselin yeniden konut alanı olarak planlanması, park alanlarında azalmaya sebep olmuştur. Bu yüzden 240 ada 1 ve 3 parselin güneyindeki 12 metrelik yaya yolu, devamlılığı olmaması ve 12 m olarak planlanmasının zaruriyet içermedięi kabulüyle 7 metreye düşürülmüş, kazanılan alan eksilen park alanına karşılık park alanı olarak planlanmıştır. Ayrıca 140 ada 43 ve 44 parselin kanala bakan ve önceden terkin işlemi yapılmış olan cephesinde de ihdas alanı oluşmaması ve kuzeyden gelen park alanının devamlılıęının sağlanması amacıyla park alanı planlanmıştır. Yapılan düzenlemelerle park alanlarında revizyon plana göre yaklaşık 566 m² artış sağlanmıştır. Ayrıca yollarda önceki plana göre yapılan imar uygulamalarıyla oluşan mülkiyet sınırları esas alınarak, revizyon planda ortaya çıkan ve uygulamada sorunlara yol açan terk ve ihdas alanları ortadan kaldırılmıştır. Önerilen düzenlemeler sonucunda alan içerisindeki dini tesis alanının yüz ölçümü, yollardaki küçük kaymalardan dolayı 137.42 m² artmıştır. Mevcut revizyon uygulama imar planı ve uygulama imar planı deęişiklięi teklifi sonucu oluşan alan dağılım tablosu aşağıdadır.

| ALAN DAĞILIMI | | |
|--------------------|--------------------------|-------------------------|
| Fonksiyon | Mevcut (m ²) | Öneri (m ²) |
| Meskûn Konut Alanı | 6.913,80 | 6.909,36 |
| Cami Alanı | 1.412,03 | 1.549,45 |
| Park Alanı | 3.272,64 | 3.838,69 |
| Yollar | 6.237,53 | 5.538,50 |
| Toplam | 17.836,00 | 17.836,00 |



UYGULAMA İMAR PLANI DEĞİŞİKLİĞİ



ÖLÇEK:1/1500

ÖNERİ PLAN

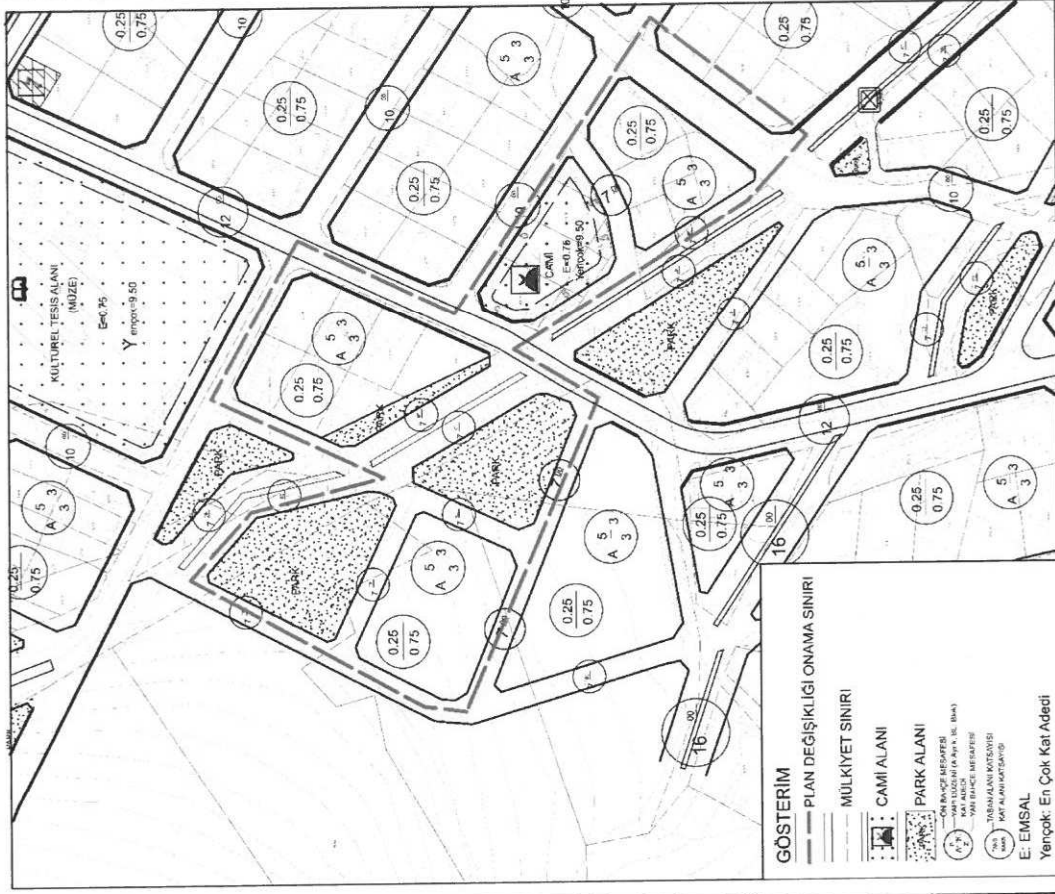

ANTALYA İLİ ELMALI İLÇESİ KARYAĞDI MAHALLESİ

ADA/PARSEL NO:140,239 VE 240 ADALARIN BİR KISMINDA

MEVCUT PLAN

PAFTA NO:023C04A4B

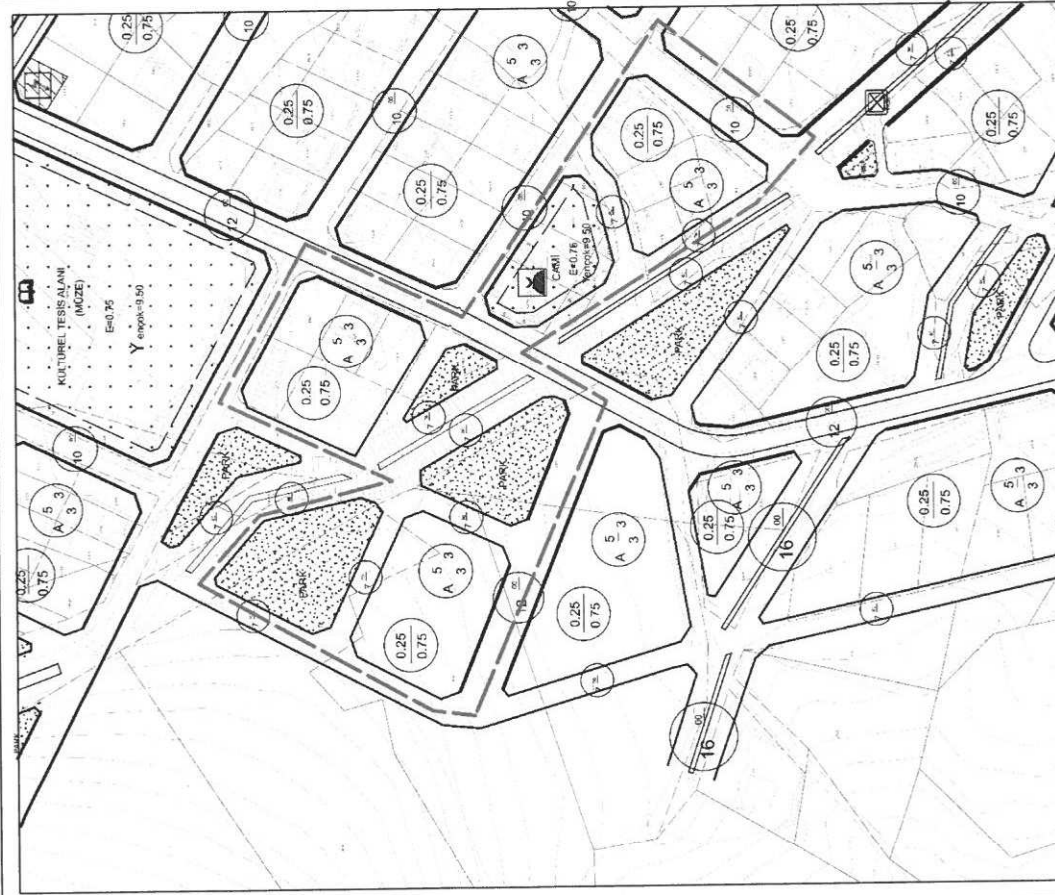

Şekil 6. Mevcut Uygulama İmar Planı ve Uygulama İmar Planı Değişikliği

Dr. Oytun Eylem DOĞMUŞ

Yüksek Şehir Plancısı

Oda Sic. No: 4196 Manavgat V.D.: 11157664508

Yukarı Hisar Mah. Antalya Cad. No: 102/13

07600 Manavgat / ANTALYA

Tel: +90 242 742 02 57 Faks: +90 242 742 02 57



IDEAL ŞEHİRCİLİK HİZMETLERİ

Planlama Şirketleri
Antalya Ltd. Şti
Mimarlar Odası
No: 102/13
Yukarı Hisar Mah.
Antalya Cad. No: 102/13
07600 Manavgat / ANTALYA
Tel: +90 242 742 02 57
Faks: +90 242 742 02 57